Anlage F 5.3

**Büro für Ornitho-Ökologie**
**Dr. Richard Schlemmer**
Proskestr. 5, 93059 Regensburg
Tel.: 0941 / 58 65 45

# Hochwasserschutz Regensburg
# Unterer Wöhrd

# Aktualisierung Brutvögel 2021

im Auftrag von
Wasserwirtschaftsamt Regensburg
Landshuter Str. 59
93053 Regensburg

## Inhaltsverzeichnis

Seite

**1 Einleitung ..... 1**

**2 Methode ..... 1**

**3 Ergebnis ..... 2**

**Zusammenfassung ..... 9**

**Literaturverzeichnis ..... 10**

# 1 Einleitung

Für die artenschutzrechtliche Prüfung zum Hochwasserschutz am Unteren Wöhrd wurden die Brutvögel am Unteren Wöhrd letztmals 2015 erfasst (ÖKON 2015). Ziel der vorliegenden Untersuchung ist die Aktualisierung der Daten zur Brutvogelfauna am Unteren Wöhrd.

# 2 Methode

Brutvogelarten der RL-Bayerns und des Anhang 1 der EU-Vogelschutzrichtlinie sowie streng geschützte Arten nach § 7 Abs. 2 Nr. 14 BNatSchG wurden quantitativ und punktgenau kartiert. Neben diesen besonders planungsrelevanten Arten wurden alle weiteren Brutvogelarten qualitativ erfasst.

Die Kartierung erfolgte nach der Revierkartierungsmethode (SÜDBECK et al. 2005). Hierzu wurden sieben Durchgänge in den Morgen- und Vormittagsstunden zu folgenden Terminen 27.2, 1.4., 28.4., 18.5., 30.5. und 7.7.2021 unternommen.

Der Brutstatus wurde nach SÜDBECK et al. (2005) wie folgt festgelegt:

A: mögliches Brüten / Brutzeitfeststellung (einmalige Beobachtung der Art im möglichen Bruthabitat oder einmalige Beobachtung revieranzeigenden Verhaltens außerhalb der Zugzeit)

B: Wahrscheinliches Brüten / Brutverdacht (Beobachtung eines Paares, mehrmaliges revieranzeigendes Verhalten über einen Zeitraum von mindestens sieben Tagen)

C: Gesichertes Brüten / Brutnachweis (Beobachtung eben flügger bzw. im Nest befindlicher Jungvögel, Altvogel trägt Futter oder Kotballen, Nest mit Eiern, benutztes Nest, brütender Altvogel)

# 3 Ergebnis

## 3.1 Aktuelle Brutvogelvorkommen

In Tabelle 1 sind alle 2021 im Untersuchungsgebiet nachgewiesenen Vogelarten und ihr Status aufgelistet. Die Lage der Revierzentren von Arten besonderer planungsrelevanz ist in den Abbildungen 1 und 2 dargestellt.

**Tabelle 1: Im Untersuchungsgebiet nachgewiesen Brutvogelarten, deren Status und artenschutzrechtliche Einstufung (fett: Arten besonderer Planungsrelevanz)**

| Art | Wiss. Namen | Status | Allerweltsart | RL Bayern | RL D | EG VR-Anhang | Schutzstatus | Erhaltungs-zustand |
|---|---|---|---|---|---|---|---|---|
| Amsel | *Turdus merula* | C | x | | | | b | k.A. |
| Bachstelze | *Montacilla alba* | B | x | | | | b | k.A. |
| **Birkenzeisig** | ***Carduelis flammea*** | **B** | | | | | **b** | **g** |
| Blaumeise | *Parus caeruleus* | C | x | | | | b | k.A. |
| Buchfink | *Fringilla coelebs* | B | x | | | | b | k.A. |
| Buntspecht | *Dendrocopos major* | C | x | | | | b | k.A. |
| **Dohle** | ***Corvus monedula*** | **GV** | | **V** | | | **b** | **s** |
| **Dorngrasmücke** | ***Sylvia communis*** | **B** | | **V** | | | **b** | **g** |
| Eichelhäher | *Garrulus glandarius* | GV | x | | | | b | k.A. |
| **Eisvogel** | ***Alcedo atthis*** | **GV** | | **3** | | **1** | **s** | **g** |
| Elster | *Pica pica* | B | x | | | | b | k.A. |
| **Feldsperling** | ***Passer montanus*** | **B** | | **V** | **V** | | **b** | **g** |
| **Flussuferläufer** | ***Actitis hypoleucos*** | **ZG** | | **1** | **2** | | **s** | **s** |
| **Gänsesäger** | ***Mergus merganser*** | **B** | | | **3** | **2b** | **b** | **u** |
| Gartenbaumläufer | *Certhia brachydactyla* | B | x | | | | b | k.A. |
| Gartengrasmücke | *Sylvia borin* | B | x | | | | b | k.A. |
| Gebirgsstelze | *Montacilla cinerea* | GV | x | | | | b | k.A. |
| **Gelbspötter** | ***Hippolais icterina*** | **B** | | **3** | | | **b** | **u** |
| Girlitz | *Serinus serinus* | B | x | | | | b | k.A. |
| **Graugans** | ***Anser anser*** | **GV** | | | | | **b** | **g** |
| **Graureiher** | ***Ardea cinerea*** | **GV** | | **V** | | | **b** | **g** |
| **Grauschnäpper** | ***Muscicapa striata*** | **B** | | | **V** | | **b** | **k.A.** |
| Grünfink | *Carduelis chloris* | B | x | | | | b | k.A. |
| **Grünspecht** | ***Picus viridis*** | **B** | | | | | **s** | **u** |
| Hausrotschwanz | *Phoenicurus ochruros* | C | | | | | b | k.A. |
| **Haussperling** | ***Passer domesticus*** | **C** | | **V** | | | **b** | **k.A.** |
| **Klappergrasmücke** | ***Sylvia curruca*** | **ZG** | | **3** | | | **b** | **?** |
| Kleiber | *Sitta europaea* | C | x | | | | b | k.A. |
| **Kleinspecht** | ***Dendrocopos minor*** | **GV** | | **V** | **3** | | **b** | **u** |
| Kohlmeise | *Parus major* | C | x | | | | b | k.A. |

| Art | Wiss. Namen | Status | Allerweltsart | RL Bayern | RL D | EG VR-Anhang | Schutzstatus | Erhaltungs-zustand |
|---|---|---|---|---|---|---|---|---|
| **Kormoran** | ***Phalacrocorax carbo*** | **ZG** | | | | | **b** | **u** |
| **Mauersegler** | ***Apus apus*** | **GV** | | **3** | | | **b** | **u** |
| **Mehlschwalbe** | ***Delichon urbica*** | **GV** | | **3** | **3** | | **b** | **u** |
| Mönchsgrasmücke | *Sylvia atricapilla* | B | x | | | | | k.A. |
| **Nachtreiher** | ***Nycticorax nycticorax*** | **GV** | | **R** | **2** | **1** | **s** | **s** |
| Rabenkrähe | *Corvus corone corone* | B | x | | | | b | k.A. |
| **Rauchschwalbe** | ***Hirundo rustica*** | **GV** | | **V** | **V** | | **b** | **u** |
| Ringeltaube | *Columba palumbus* | C | x | | | | b | k.A. |
| Rotkehlchen | *Erithacus rubecula* | B | x | | | | b | k.A. |
| Singdrossel | *Turdus philomelos* | B | x | | | | b | k.A. |
| **Sperber** | ***Accipiter nisus*** | **GV** | | | | | **s** | **g** |
| Star | *Sturnus vulgaris* | C | x | | 3 | | b | k.A. |
| **Stieglitz** | ***Carduelis carduelis*** | **B** | | **V** | | | **b** | **k.A.** |
| Stockente | *Anas platyrhynchos* | B | x | | | | b | k.A. |
| Straßentaube | *Columba livia f. domestica* | GV | x | | | | b | k.A. |
| Sumpfmeise | *Parus palustris* | B | x | | | | b | k.A. |
| Sumpfrohrsänger | *Acrocephalus palustris* | B | x | | | | b | k.A. |
| **Trauerschnäpper** | ***Ficedula hypoleuca*** | **ZG** | | **V** | **3** | | **b** | **g** |
| Türkentaube | *Streptopelia decaocto* | B | x | | | | b | k.A. |
| **Turmfalke** | ***Falco tinnunculus*** | **GV** | | | | | **s** | **g** |
| Wacholderdrossel | *Turdus pilaris* | B | x | | | | b | k.A. |
| **Waldlaubsänger** | ***Phylloscopus sibilatrix*** | **ZG** | | **2** | | | **b** | **k.A.** |
| Zaunkönig | *Troglodydes troglodytes* | B | x | | | | b | k.A. |
| Zilpzalp | *Phylloscopus collybita* | B | x | | | | b | k.A. |
| **Zwergtaucher** | ***Tachybaptus ruficollis*** | **ZG** | | | | | **b** | **k.A.** |

**Status:** A: möglicherweise brütend, B: wahrscheinlich brütend, C: sicher brütend; GV: Gastvogel, der während der Brutzeit zur Nahrungssuche einfliegt, ZG: Gastvogel, der zur Zugzeit rastet, ÜF: nur überfliegend, (): nur außerhalb der geplanten Abbauflächen brütend bzw. zur einfliegend

**RLB / RLD:** Gefährdungskategorie entsprechend den Roten Listen gefährdeter Vogelarten in Bayern Stand Juni 2016 bzw. in Deutschland, 6. Fassung, Juni 2021 (1- vom Aussterben bedroht. 2- stark gefährdet, 3 – gefährdet, V: Vorwarnliste; R: extrem selten)

**EG VR Anhang:** 1- im Anhang I der EG-Vogelschutzrichtlinie (Stand 2009) als besonders zu schützende Arten gelistet

**Schutzstatus** nach § 7 Abs. 2 Nr. 14 BNatSchG (b - besonders geschützt, s - streng geschützte Art)

**Erhaltungszustand:** Erhaltungszustand der Art auf Ebene der kontinentalen Biogeographischen Region Bayerns (g - günstig, u – ungünstig, s – schlecht, K.A. keine Angaben)

Insgesamt wurden 35 Brutvogelarten, 14 Gastvogelarten, die in der Umgebung brüten, und sechs weiter durchziehende Vogelarten festgestellt. Die Anzahl der Brutpaare von Brutvogelarten mit besonderer Planungsrelevanz ist in Tabelle 2 aufgelistet.

**Tabelle 2: Brutbestand von Brutvogelarten besonderer Planungsrelevanz auf dem Unteren Wöhrd (bzw. in unmittelbarer Nachbarschaft mit Nahrungsgründen auf dem Unteren Wöhrd)**

| Art | Wiss. Namen | Status | Brutpaare | RL Bayern | RL D | EG VR-Anhang | Schutzstatus | Erhaltungs-zustand |
|---|---|---|---|---|---|---|---|---|
| **Birkenzeisig** | ***Carduelis flammea*** | **B** | **1** | | | | **b** | **g** |
| **Dorngrasmücke** | ***Sylvia communis*** | **B** | **2** | **V** | | | **b** | **g** |
| **Eisvogel** | ***Alcedo atthis*** | **GV** | **(1)** | **3** | | **1** | **s** | **g** |
| **Feldsperling** | ***Passer montanus*** | **B** | **7** | **V** | **V** | | **b** | **g** |
| **Gänsesäger** | ***Mergus merganser*** | **B** | **1** | | **3** | **2b** | **b** | **u** |
| **Gelbspötter** | ***Hippolais icterina*** | **B** | **1** | **3** | | | **b** | **u** |
| **Grauschnäpper** | ***Muscicapa striata*** | **B** | **1** | | **V** | | **b** | **k.A.** |
| **Grünspecht** | ***Picus viridis*** | **B** | **1** | | | | **s** | **u** |
| **Haussperling** | ***Passer domesticus*** | **C** | **~33** | **V** | | | **b** | **k.A.** |
| **Kleinspecht** | ***Dendrocopos minor*** | **GV** | **(1)** | **V** | **3** | | **b** | **u** |
| **Stieglitz** | ***Carduelis carduelis*** | **B** | **5** | **V** | | | **b** | **k.A.** |

## 3.2 Veränderungen gegenüber 2015

Folgende Veränderungen sind bei den besonders planungsrelevanten Arten gegenüber der Erhebung für die artenschutzrechtlichen Prüfung im Jahr 2015 (ÖKON 2015) festzustellen.

Gänsesäger und Grünspecht brüteten 2021 im Bereich der Lazarettspitze. 2015 wurden diese zwei Arten nur als Gastvögel festgestellt.

Vom Birkenzeisig war das seit mindestens zwei Jahrzehnten nahezu regelmäßig besetzte Revier an der Westspitze des Unteren Wöhrds auch 2021 besetzt. Es ist eines der wenigen im Stradtgebiet von Regensburg verbliebenen Reviere dieser Art (SCHLEMMER et al. 2013). 2015 wurde diese Art nur als Gastvogel eingestuft.

Der Eisvogel hat im April 2021 am Weichser Donauufer mit einer Brut begonnen. Im Mai wurde die Brutröhre eingestaut. Der Untere Wöhrd ist Teil des Nahrungsreviers. 2015 wurde dort keine Eisvogelbrut festgestellt.

Die Brutbestände von Dorngrasmücke sind von 1 auf 2, von Stieglitz von mind. 1 auf 7, von Feldsperling von 5 auf 9 und der vom Haussperling von mindestens 20 auf etwa 33 angestiegen.

Als Brutvögel verschwunden sind Weidenmeise und Pirol. Diese waren 2015 noch an der Lazarettspitze brutverdächtig. Seit damals sind im dortigen Natur-

denkmal und am benachbarten Ufer viele der alten Weiden insbesondere wegen Ringelung durch Biber abgestorben und zum überwiegenden Teil zusammen gebrochen oder abgesägt worden.

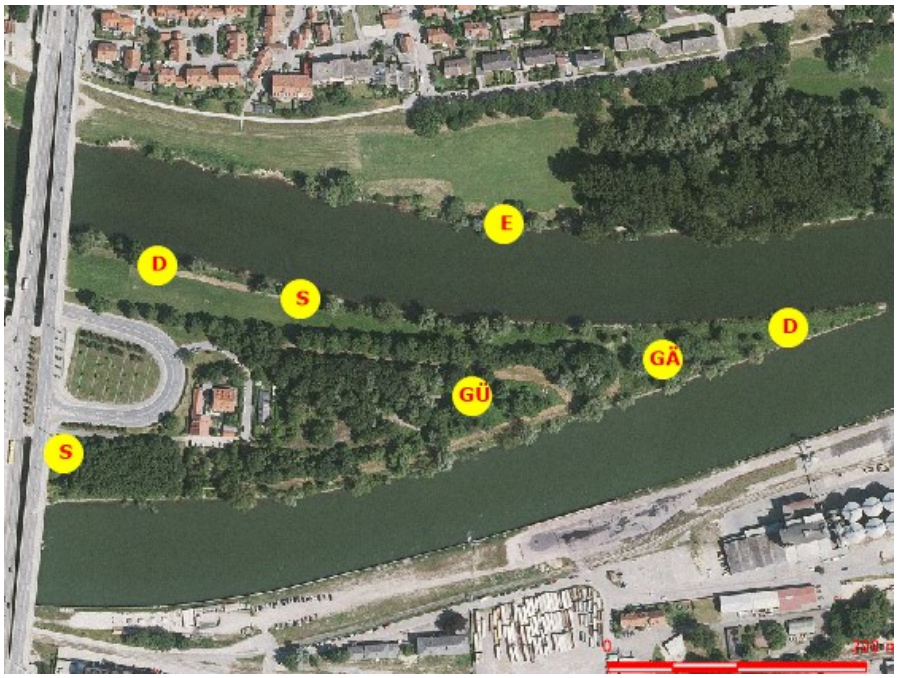


**Abbildung 1 a und b: Lage der Revierzentren bzw. Aufenthaltsbereiche von Brutvögeln besonderer Planungsrelevanz (außer Sperlingen) (B: Birkenzeisig, D: Dorngrasmücke, E: Eisvogel, GP: Gelbspötter, GS: Grauschnäpper, GÄ: Gänsesäger, GÜ: Grünspecht, S: Stieglitz)**

**Abbildung 2: Lage der Revierzentren von Haussperling (orange) und Feldsperling (gelb) (Zahl: ungefähre Anzahl der Brutpaare einer Kolonie; ohne Zahl: einzelnes Brutpaar)**

## 3.3 Für Brutvögel bedeutende Bereiche

### Weichholzauen an der Lazarettspitze, entlang des gesamten Nordufers und entlang des Südufers

Die ufernahen Weiden werden regelmäßig von Eisvogel und Nachtreiher als Sitzwarten zum Fischen genutzt. In den alten Weiden finden sich zahlreiche Höhlen von Klein-, Bunt- und Grünspecht und viele Naturhöhlen unterschiedlicher Größe (vgl. Aktualisierung der Höhlenbaumkartierung – SCHLEMMER 2021 im Auftrag des Wasserwirtschaftsamtes Regensburg). Auch brüten hier mehrere Paare Stieglitz. In den Gehölzen am Nordufer westlich der Niebelungenbrücke brütete 2021 zudem der Gelbspötter. 2021 wurden an der Lazarettspitze Grünspecht und Gänsesäger brutverdächtig festgestellt.

An verkrauteten Ufern östlich der Niebelungenbrücke finden sich zwei Reviere der Dorngrasmücke und eines vom Sumpfrohrsänger.

Regelmäßig rasten an den temporär trocken fallenden Schlickbänken insbesondere am Nordufer durchziehende Flussuferläufer.

### Gehölze auf dem Wall östlich der Nibelungenbrücke

In den alten Laubbäumen auf dem Wall östlich der Nibelungenbrücke finden sich weitere Höhlen von Klein-, Bunt- und Grünspecht. Der Kleinspecht fliegt in diesen Bereich zur Nahrungssuche ein. Bruten in einzelnen Jahren erscheinen wegen der hier festgestellten Kleinspechthöhlen nicht ausgeschlossen.

Regelmäßig rasten in diesem Wäldchen ziehende Waldlaubsänger und Trauerschnäpper.

### Gehölzbestände zwischen Maffeistraße und Beschlächt

Hier findet sich einer der wenigen im Stadtgebiet von Regensburg verbliebenen Brutplätze des Birkenzeisigs (SCHLEMMER et al. 2013). Das Revier war auch 2021 besetzt. Zudem brüten hier Stieglitz und Grauschnäpper.

### Kräutersäume mit einzelnen Büschen südlich der Werftstraße

In der Werftstraße finden sich größere Kolonien des Haussperlings (20 bis 30 Brutpaare) und ein Paar Feldsperlinge. Die Sperlinge brüten dort in dichten Hecken und an Gebäuden. Eine bedeutende Nahrungsquelle für die Sperlinge im

Bereich der Werftstaraße sind die Kräuter im Grünstreifen zwischen Werftstraße und Donau.

**Überschwemmungswiesen am Nordufer**

Im Bereich der Überschwemmungswiesen am Nordufer brüten drei Paare Stieglitze und etwa acht Paare Feldsperlinge. Die Kräuter in den Überschwemmungswiesen und an den daran anschließenden Böschungen sind eine bedeutende Nahrungsquelle für diese beiden Samenfresser.

Insbesondere, wenn bei Hochwasser die tieferen Bereiche vernässen, suchen dort Stockenten und seltener auch Graureiher nach Bodentieren, die dann ausgetrieben werden.

2021 hat ein Weißstorchenpaar einen Brutversuch auf dem Kamin der Spitalbrauerei unternommen. Es ist davon auszugehen, dass sich der Weißstorch in naher Zukunft in Stadtamhof ansiedeln wird. Dann werden die Überschwemmungswiesen auf dem Unteren Wöhrd auch für diese Art zur Nahrungssuche von Bedeutung sein.

Eine wesentliche Voraussetzung für diese Biotopausprägung sind die starken Wasserstandsschwankungen in Abhängigkeit von der Abflussmenge in der Donau. Da durch den Bau der Stauhaltungen Geisling und Pfaffenstein die Wasserstände unterhalb des Stadtgebietes von Regensburg und oberhalb der Staumauer von Pfaffenstein stark nivelliert wurden und somit die ehemals ausgedehnten Auelebensräume außerhalb des Stadtgebietes stark geschädigt sind, sind die Auereste im Stadtgebiet als letzte Relikte besonders schützenswert.

## Zusammenfassung

Insgesamt wurden 35 Brutvogelarten, 14 Gastvogelarten, die in der Umgebung brüten, und sechs weiter durchziehende Vogelarten festgestellt. Besonderheiten innerhalb des Stadtgebietes von Regensburg sind die Brutreviere von Gänsesäger, Gelbspötter und Birkenzeisig (jeweils 1 BP auf dem Unteren Wöhrd). Große Bedeutung hat der Untere Wöhrd auch als Nahrungsraum für Eisvogel, Kleinspecht und Nachtreiher. Zukünftig ist auch der Weißstorch als Nahrungsgast zu erwarten. Weitere Brutvogelarten besonderer Planungsrelevanz sind Dorngrasmücke 2, Grauschnäpper (1 BP), Grünspecht (1 BP), Stieglitz (5 BP), Feldsperling (7 BP) und Haussperling (~33 BP).

Mit seiner hohen Artenvielfalt ist der Untere Wöhrd ist ein Biodiversitäts-Hotspot innerhalb des Stadtgebietes von Regensburg. Besondere Bedeutung kommt dabei den reich strukturierten Uferbereichen mit ihren Weichholzauesäumen, den Überschwemmungswiesen und dem Wäldchen östlich der Niebelungenbrücke zu.

Büro für Ornitho-Ökologie
Dr. Richard Schlemmer
Proskestr. 5
93059 Regensburg

Regensburg, den 19. Oktober 2021

# Literaturverzeichnis

## Spezielle Literatur zum Gebiet

ÖKON GESELLSCHAFT FÜR LANDSCHAFTSÖKOLOGIE, GEWÄSSERBIOLOGIE UND UMWELTPLANUNG MBH. (2015): Hochwasserschutz Regensburg. Abschnitt H Unterer Wöhrd. Faunistische Untersuchungen, Gutachten im Auftrag des Wasserwirtschaftsamtes Regensburg.

SCHLEMMER, R., VIDAL, A. & KLOSE, A. (2013): Die Brutvögel der Stadt Regensburg und ihre Entwicklung von 1982 bis 2012. Acta Albertina Ratisbonensia. Sonderheft, Regensburg: 290 pp.

## Allgemeine Literatur

BayLfU (BAYERISCHES LANDESAMT FÜR UMWELT): Artenschutzkartierung Bayern, digitaler Auszug

BEZZEL, E., GEIERSBERGER, I., LOSSOW, G. V., UND PFEIFFER, R. (2005): Brutvögel in Bayern. Verbreitung 1996 bis 1999. Stuttgart: Verlag Ulmer: 560 pp.

EG-VOGELSCHUTZRICHTLINIE: RICHTLINIE 2009/174/EG des Europäischen Parlaments und des Rates vom 30.November 2009 über die Erhaltung der wild lebenden Vogelarten (kodifizierte Fassung) (ABl. L. 20 vom 26.01.2010, S.7)

LfU (BAYERISCHES LANDESAMT FÜR UMWELT) (2012): Artinformationen zu saP-relevanten Arten (online-Abfrage)

LfU (BAYERISCHES LANDESAMT FÜR UMWELT) (2016): Rote Liste und Liste der Brutvögel Bayerns. Augsburg. Stand Juni 2016

NABU (2021): Rote Liste der Brutvögel Deutschlands. 6. Fassung, August 2021.

RÖDL, T., RUDOLPH, B.-U., GEIERSBERGER, I., WEIXLER, K. & GÖRGEN, A. (2012): Atlas der Brutvögel in Bayern – Verbreitung 2005 – 2009. Stuttgart

SÜDBECK, P., ANDRETZKE, H., FISCHER, S., GEDEON, K., SCHIKORE, T. SCHRÖDER, K. UND SUDFELDT, C., HRG. (2005): Methodenstandards zur Erfassung der Brutvögel Deutschlands. Radolfzell

WÜST, W. (1986): Avifauna Bavariae. Die Vogelwelt Bayerns im Wandel der Zeit. 2 Bände, München, 1449 pp.